



# ANALIZA SITUAȚIILOR EXCEPȚIONALE 2010 - 2024

**Chișinău - 2025**

*În cazul utilizării informației cu privire la situațiile excepționale, este obligatorie indicarea ca sursă:  
Inspectoratul General pentru Situații de Urgență al Ministerului Afacerilor Interne*



## DISPOZIȚII GENERALE

În Republica Moldova, clasificarea situațiilor excepționale, se efectuează în conformitate cu Regulamentul „Cu privire la clasificarea situațiilor excepționale și la modul de acumulare și prezentare a informațiilor în domeniul protecției populației și teritoriului în caz de situații excepționale”, aprobat prin Hotărârea Guvernului nr.1076/2010.

Conform pct. 12, lit. c), al Regulamentului menționat, Inspectoratul General pentru Situații de Urgență al MAI ține evidența statistică a situațiilor excepționale, produse pe teritoriul Republicii Moldova.

Sistemul Național de Statistică al Republicii Moldova, ca instituție fundamentală a societății, este conceput pentru a furniza date și informații statistice veridice, fiabile, relevante, exacte, imparțiale și utile societății în ansamblu, precum și tuturor categoriilor de utilizatori ai datelor statistice în mod separat. Acest sistem, este conceput pentru a sprijini procesele de formulare a politicilor și oferă oportunități viabile cercetării și dezbaterii publice, bazate pe date statistice calitative.

Datele statistice calitative, sunt esențiale în formarea unei imagini obiective asupra situației economice și sociale a țării. Acestea permit analiza comparativă a unui anumit domeniu atât din interiorul unei țări, precum și cu domeniile analogice din alte țări, fiind cheia pentru dezvoltarea eficientă a politicilor publice.

Statistica oficială, joacă rolul principal în identificarea categoriilor de oameni și regiuni aflate în cea mai dificilă situație, la mare nevoie, precum și în identificarea obiectelor și teritoriilor situate în zone cu risc ridicat din punct de vedere al impactului situațiilor de urgență periculoase asupra acestora.

Datele statistice pot fi utilizate în activitatea cotidiană în scopul determinării riscului apariției factorilor naturali și antropici sau a combinațiilor acestora, precum și pentru realizarea studiului unui eventual impact/influență a acestor factori asupra diferitelor sfere ale vieții societății.



## SITUAȚII EXCEPȚIONALE

În perioada anilor 2010 - 2024, în republică au fost raportate și înregistrate 4305 situații excepționale. Valoarea pagubelor materiale generate de aceste situații a totalizat cu 23 mld 393 mln 901 mii 700 lei.

Grafic nr.1 Distribuția situațiilor excepționale (comparație pe ani)

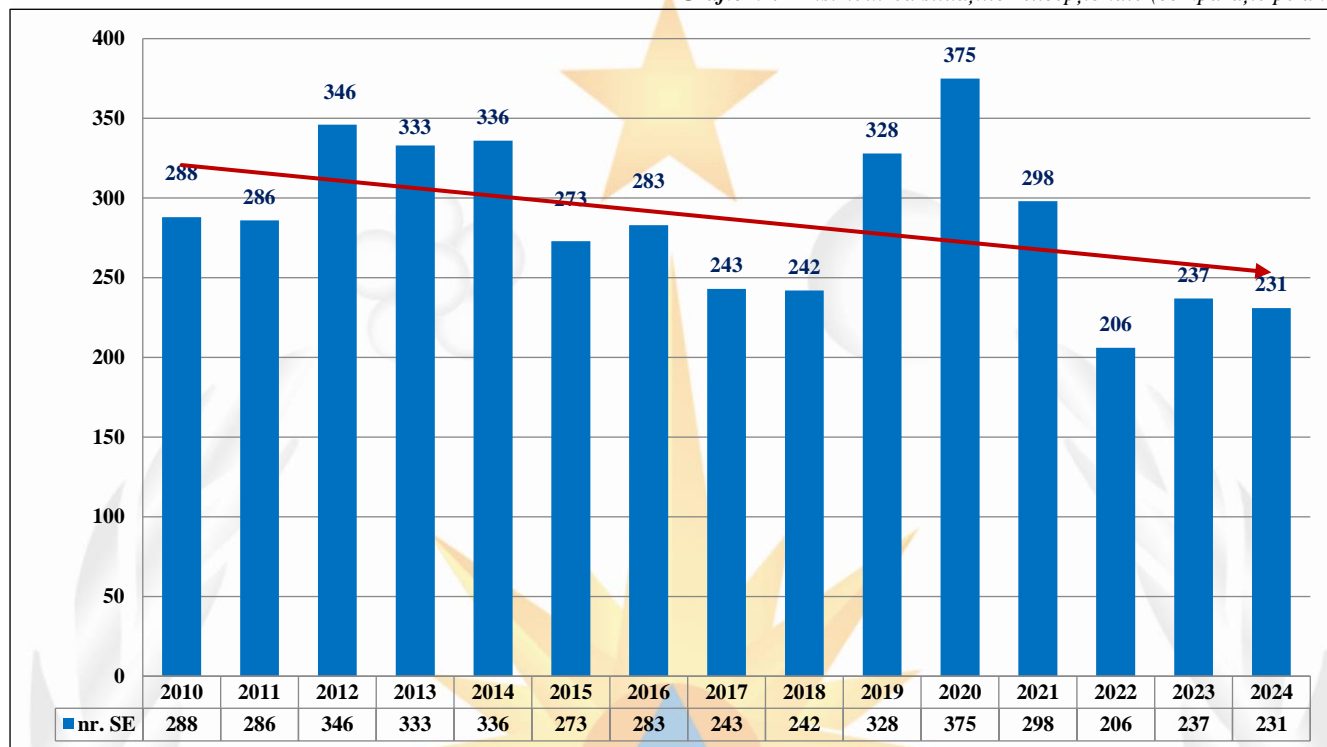

Grafic nr.2 Distribuția pagubei materiale (comparație pe ani)

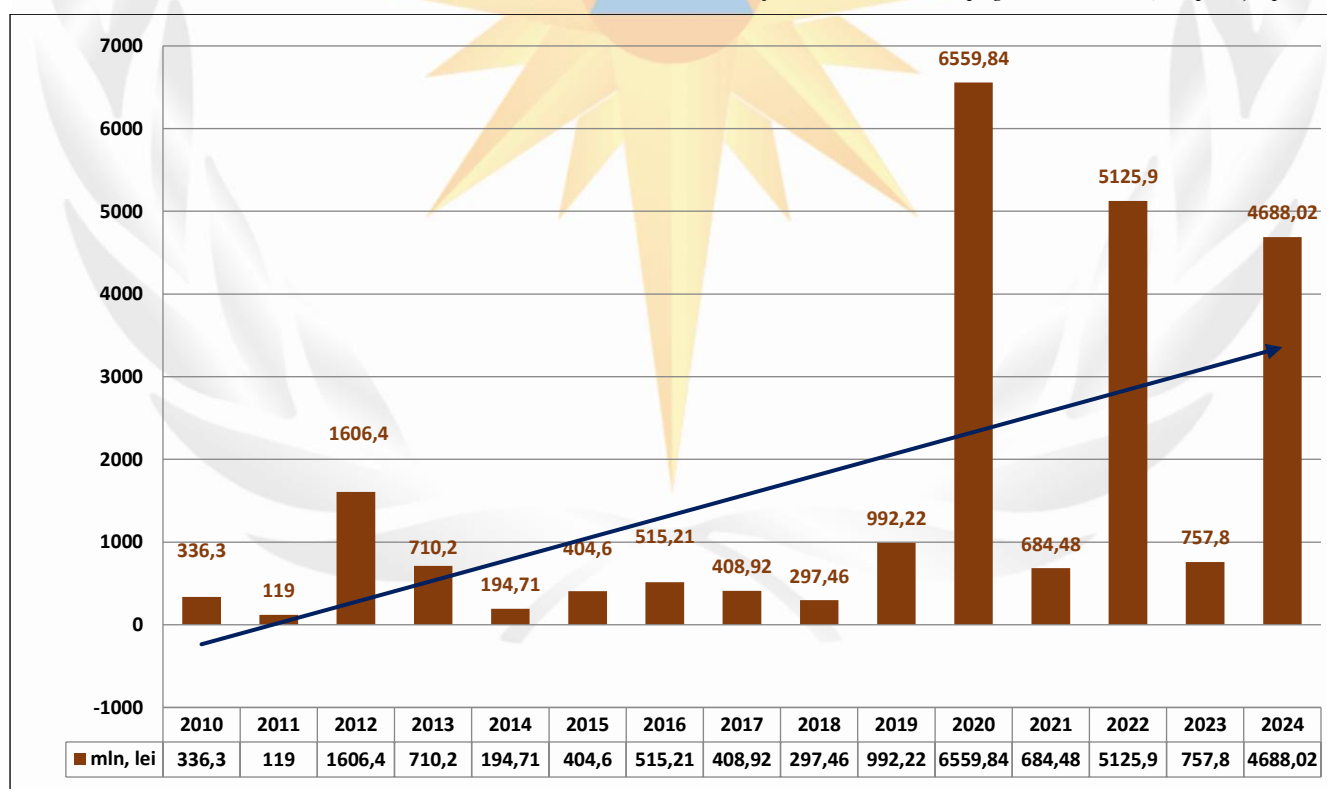



## IMPACTUL SITUAȚIILOR EXCEPȚIONALE ASUPRA POPULAȚIEI

Din totalul situațiilor excepționale înregistrate în perioada anilor 2010 - 2024, pe teritoriul republicii au fost raportate 166 de decese, dintre care 28 au fost copii, iar 1766 de persoane au suferit diferite traumatisme.

*Grafic nr.3 Distribuția numărului de decedați, inclusiv copii (comparație pe ani)*

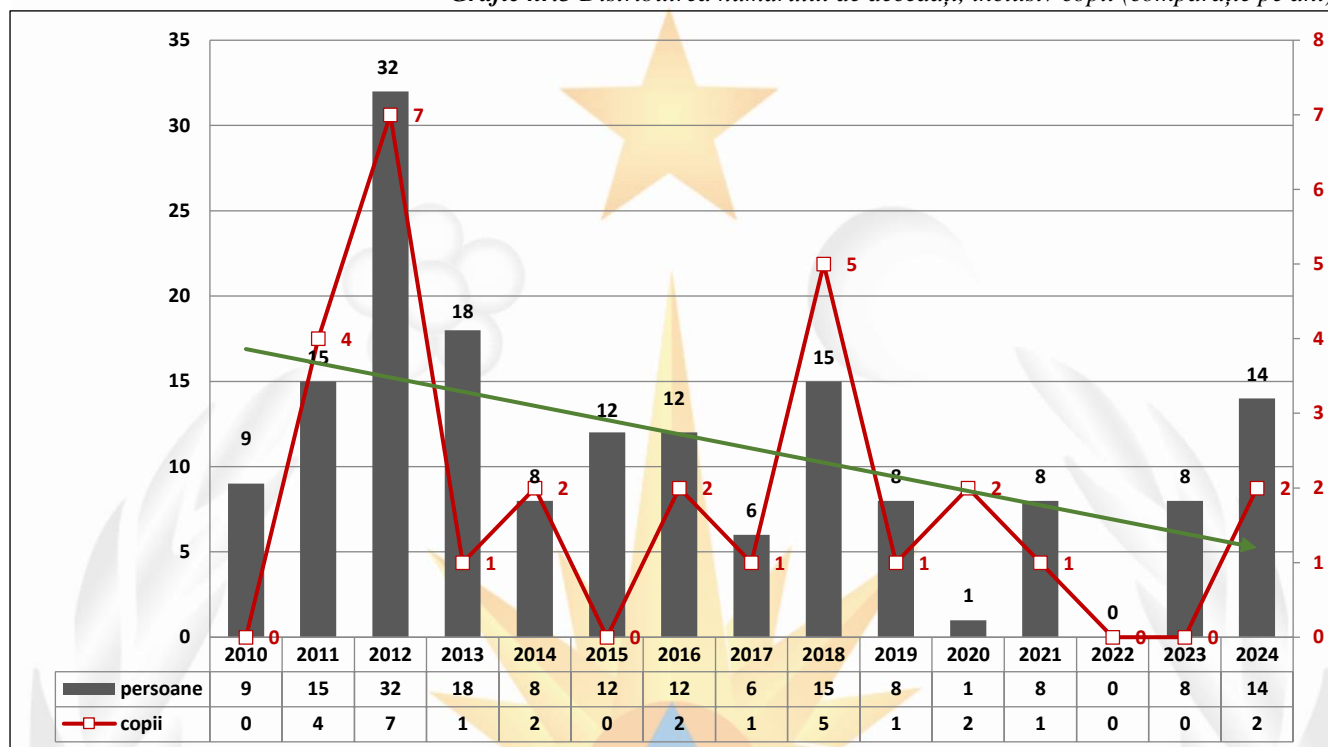

*Grafic nr.4 Distribuția numărul persoanelor spitalizate, inclusiv copii (comparație pe ani)*

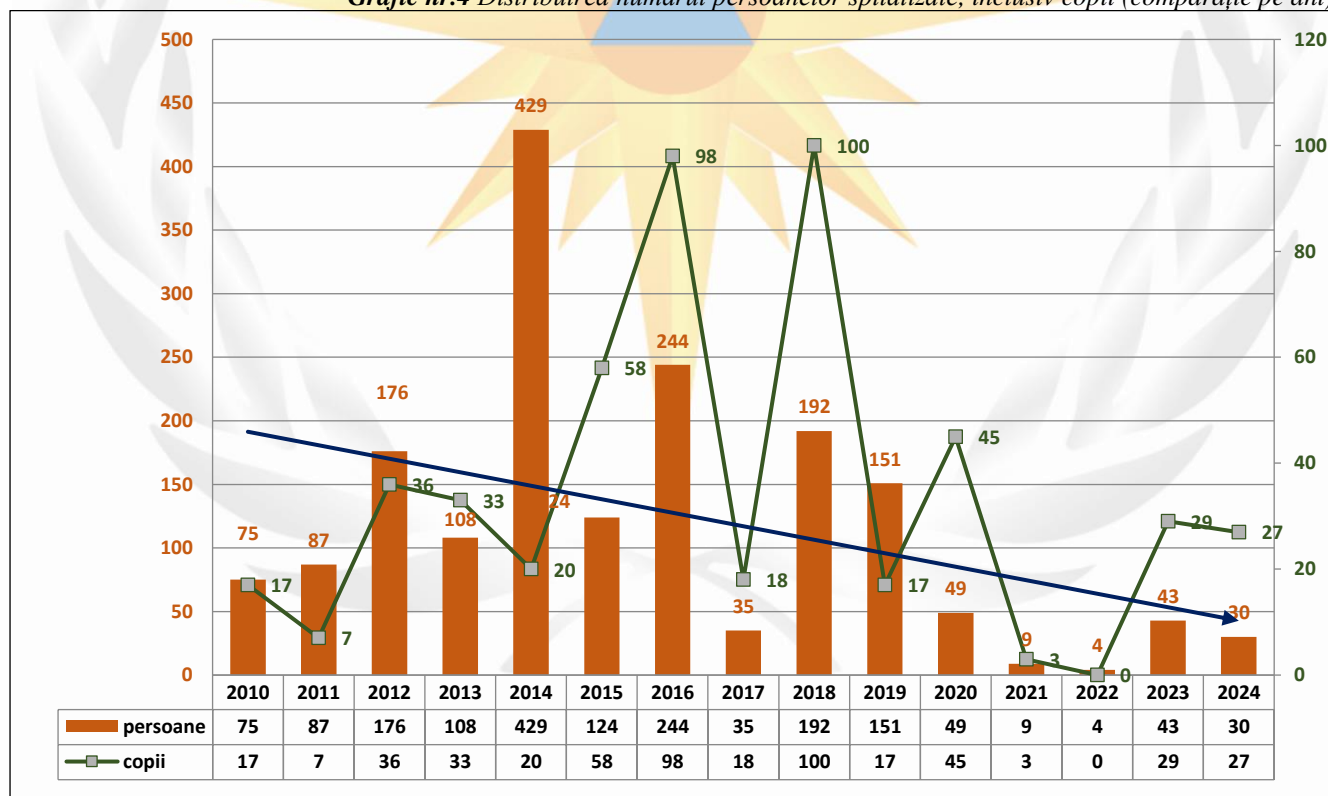



## SITUAȚII EXCEPȚIONALE CU CARACTER TEHNOGEN

În perioada anilor 2010 – 2024, în republică au fost înregistrate 2824 de situații excepționale cu caracter tehnogen. Paguba materială generată de aceste situații a fost de 139 mln 70 mii 700 lei.

*Grafic nr.5 Distribuirea numărului și a pagubei materiale în urma SE cu caracter tehnogen (comparație pe ani)*

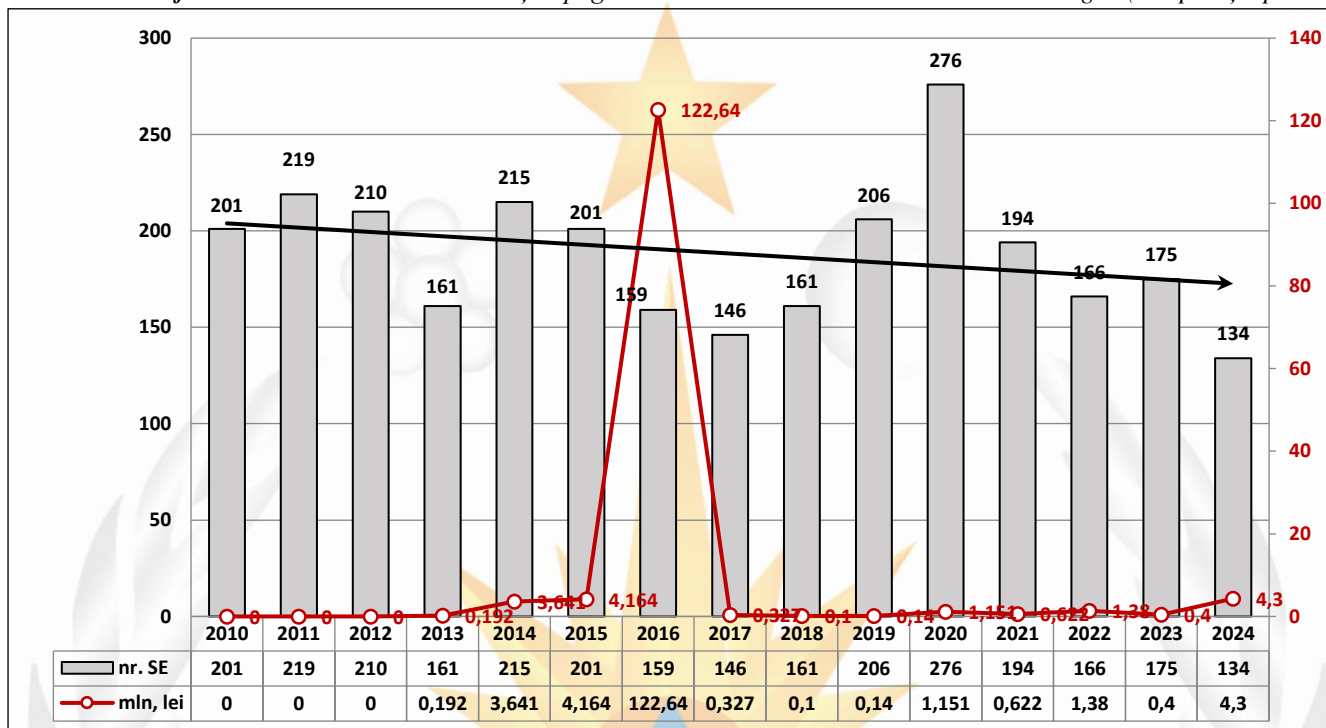

Situațiile excepționale cu caracter tehnogen produse în anii 2010 - 2024 au avut un impact negativ asupra populației, provocând moartea a 133 de persoane, dintre care 15 au fost copii.

*Grafic nr.6 Distribuirea numărului de decedați (inclusiv copii) (comparație pe ani)*

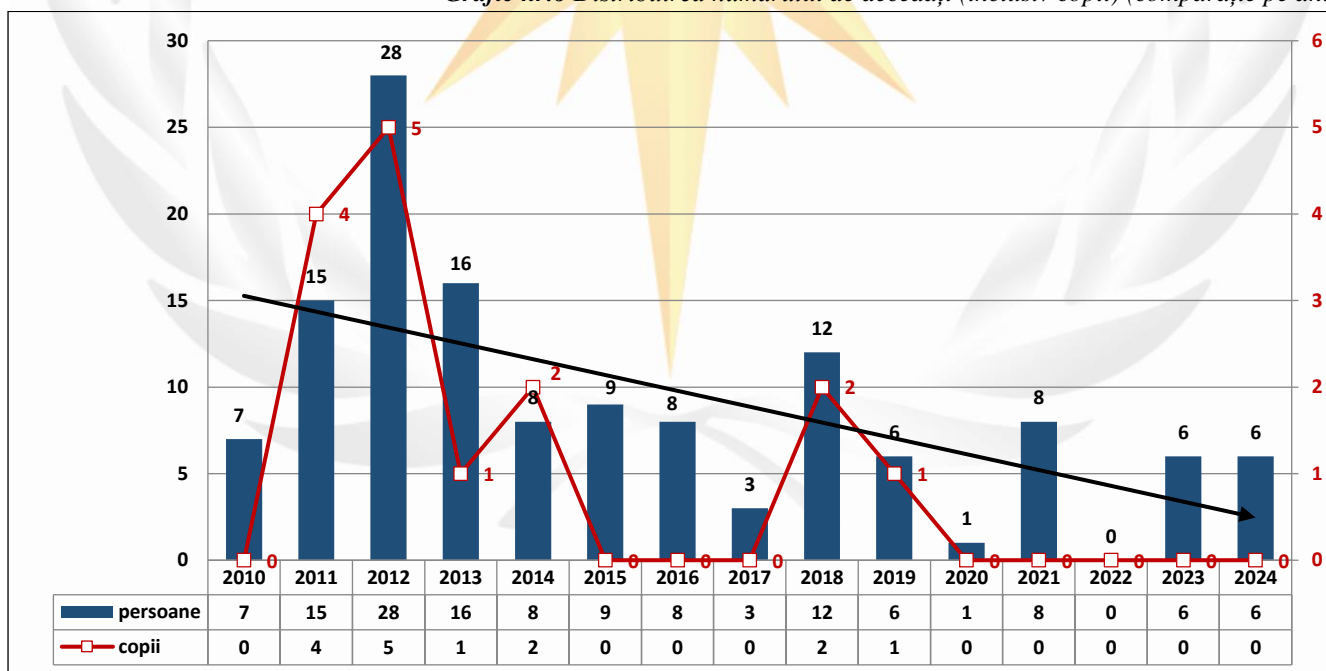



## SITUAȚII EXCEPȚIONALE CU CARACTER NATURAL

În anii 2010 - 2024, în republică au fost înregistrate 1329 de situații excepționale cu caracter natural, care au dus la decesul a 5 persoane și la rănirea altor 3 persoane.

Paguba materială provocată de aceste evenimente a totalizat 23 mld 214 mln 985 mii 200 lei.

Grafic nr.7 Distribuția numărului SE cu caracter natural (comparație pe ani)

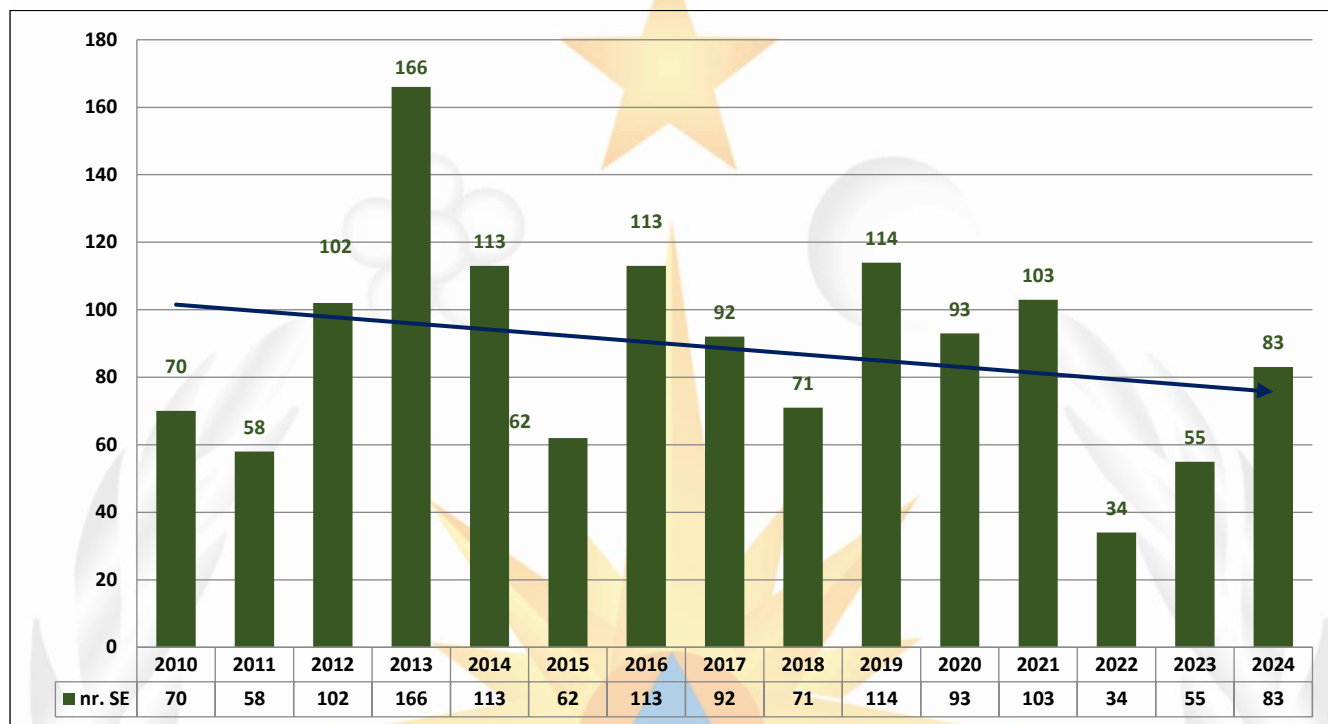

Grafic nr.8 Distribuția pagubei materiale, SE cu caracter natural (comparație pe ani)

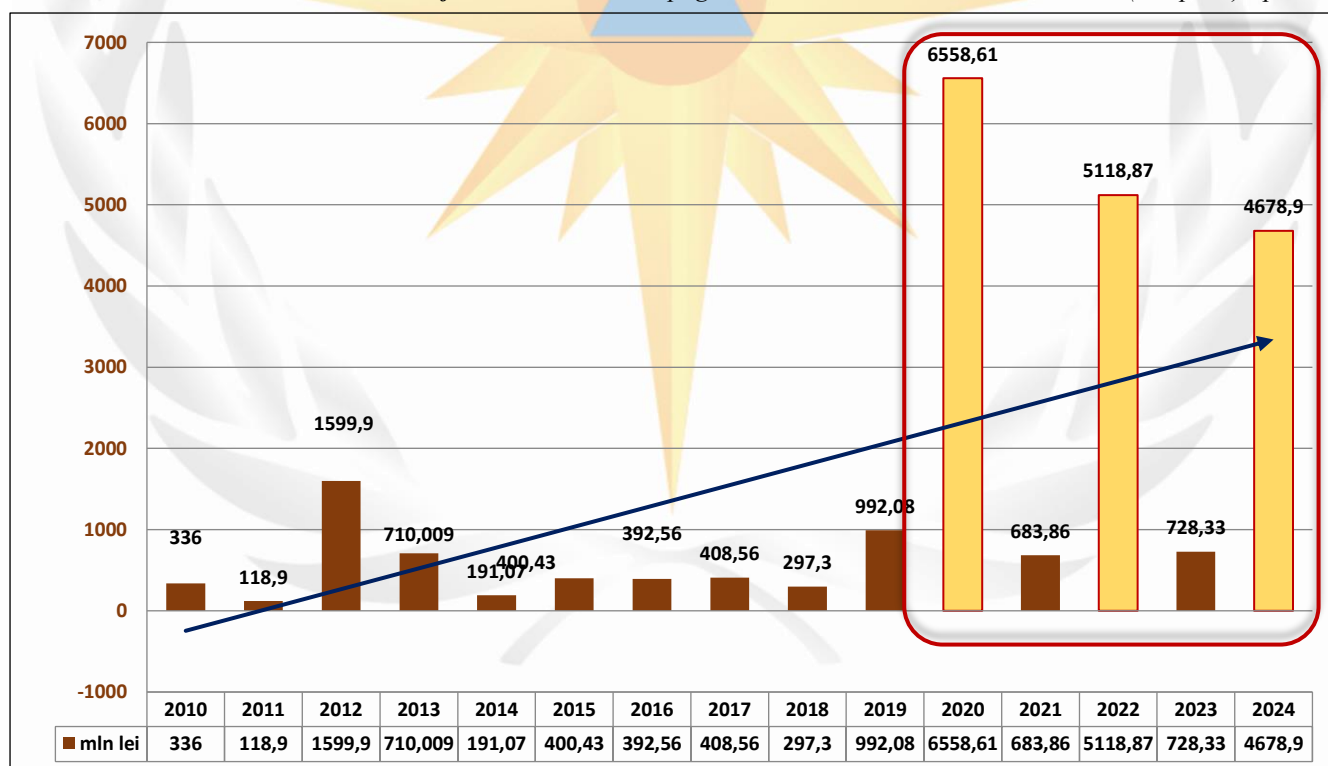

Schimbările climatice din ultimii ani au avut un impact semnificativ asupra mediului și economiei, iar acest lucru este evident în *graficele nr. 7 și 8 și figurile nr. 1, 2, 3, 4*, care reflectă datele și tendințele recente.

Analizând aceste date statistice, se observă un decalaj notabil în pagubele materiale înregistrate în anii 2020, 2022 și 2024, ceea ce sugerează o schimbare în tipologia fenomenelor meteorologice și în frecvența acestora. În mod special, a fenomenului de secetă care e dominant în acești ani, afectând majoritate localităților.

Seceta a avut un impact direct asupra producției agricole, afectând culturile și reducând recoltele. De asemenea, anul 2024 s-a remarcat printr-o intensificare a fenomenului de „Arșiță puternică”, care a avut efecte grave asupra suprafețelor semnificative de culturi agricole. Aceste temperaturi extreme au avut ca rezultat o reducere a umidității solului, ceea ce a agravat și mai mult situația deja precară a agriculturii.

Grafic nr.9 Suprafețele culturilor agricole cele mai afectate de secetă (ha)

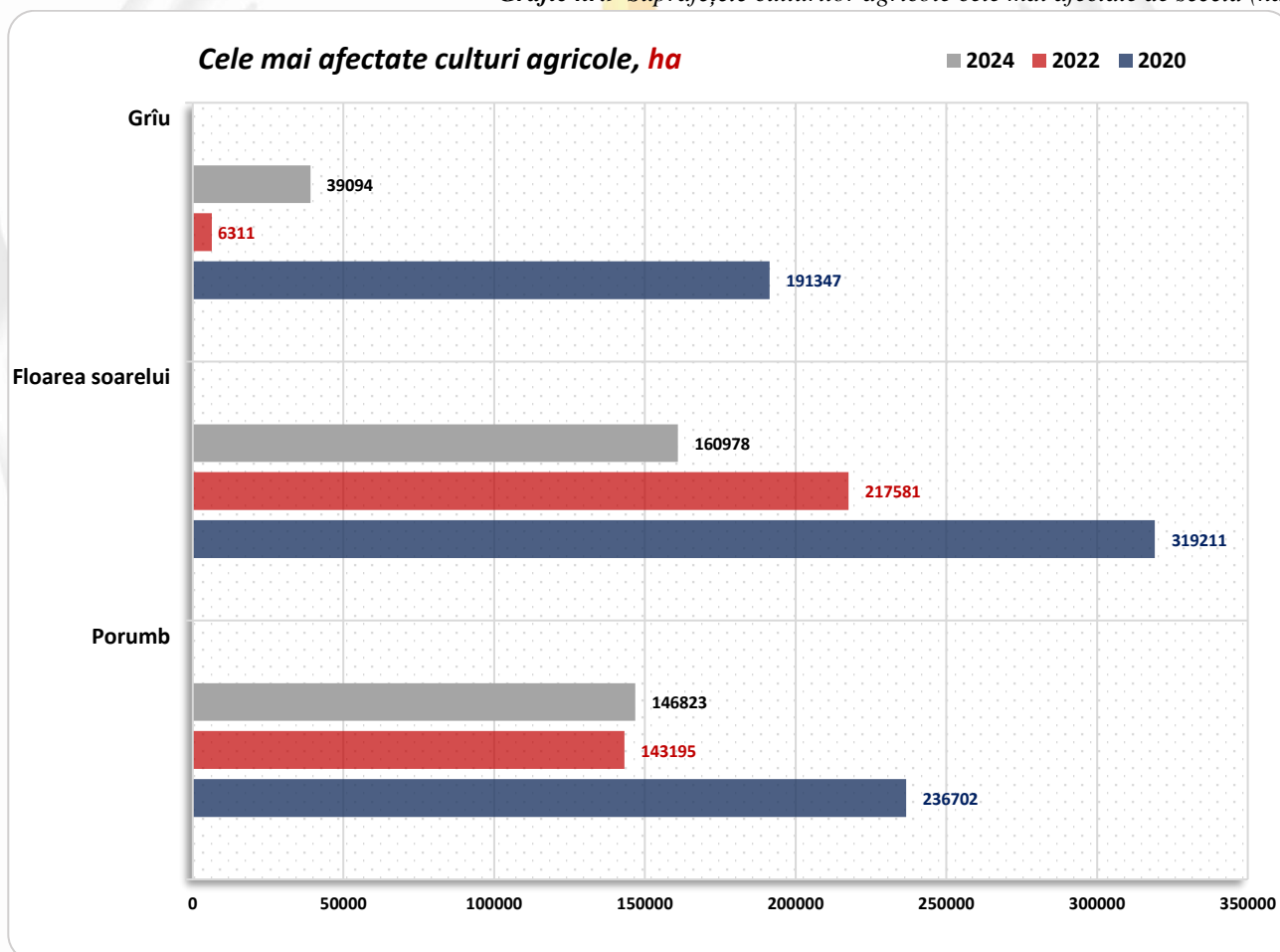

În acest context, este esențial ca autoritățile și agricultorii să ia măsuri pentru a se adapta la aceste schimbări climatice, implementând strategii de gestionare a resurselor de apă, diversificarea culturilor și utilizarea tehnologiilor agricole mai rezistente la condițiile extreme.

**Distribuirea situațiilor excepționale „secetă” pentru anii 2020, 2022, 2024 și situației excepționale „arșiță puternică” din 2024.**

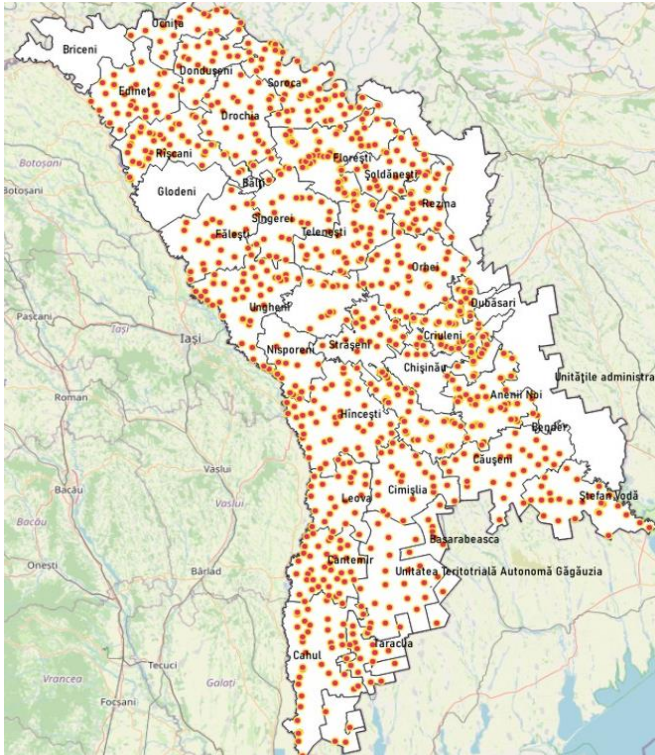

*Fig. 1. SE „secetă” 2020*

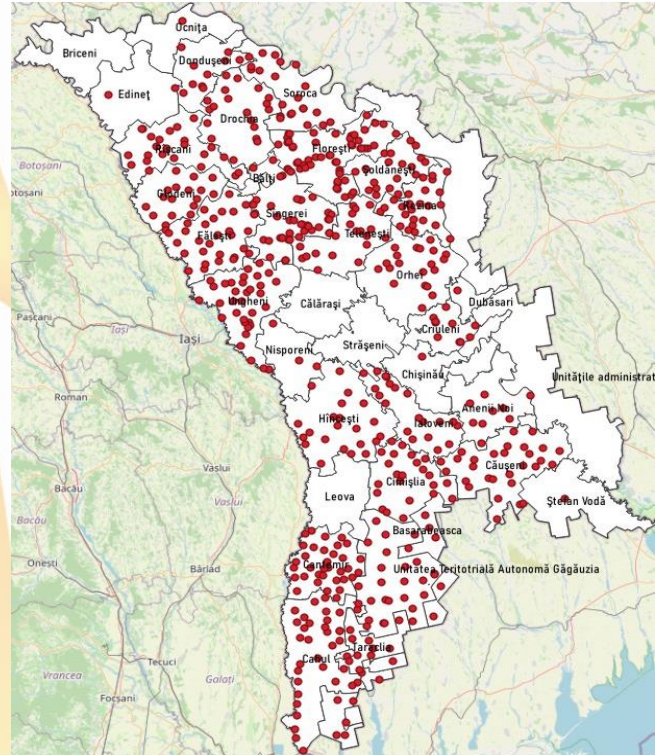

*Fig. 2. SE „secetă” 2022*

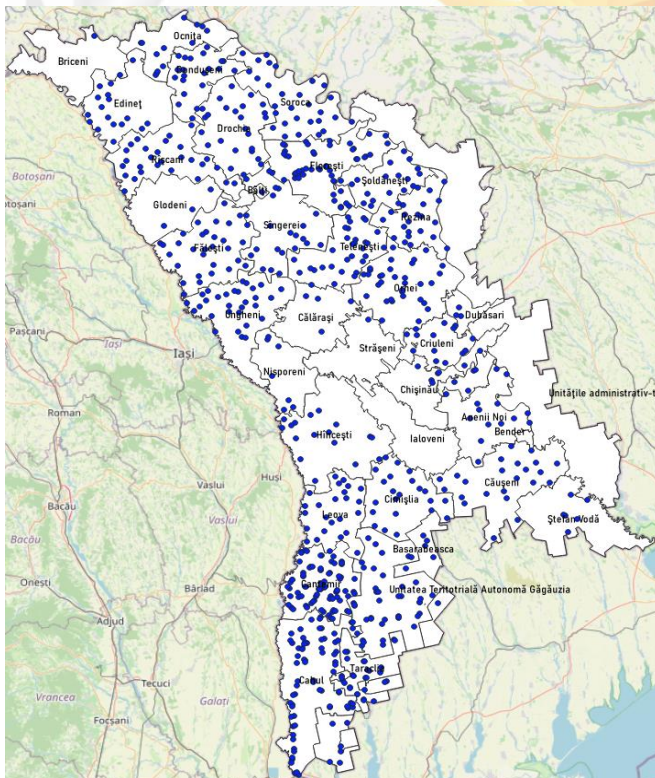

*Fig. 3. SE „secetă” 2024*

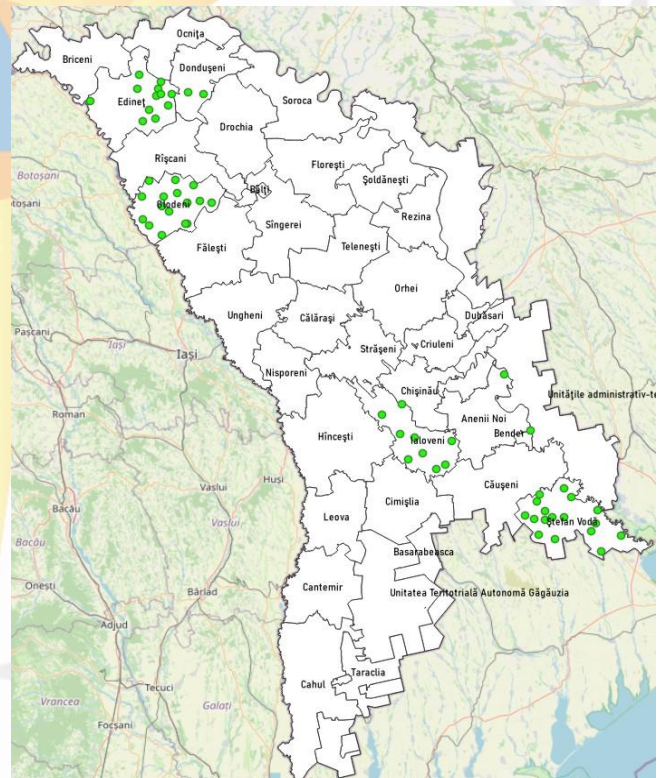

*Fig. 4. SE „arșiță puternică” 2024*



## SITUAȚII EXCEPȚIONALE CU CARACTER BIOLOGICO-SOCIAL

Între anii 2010 și 2024, în Republica Moldova au fost înregistrate 110 situații excepționale cu caracter biologic-social, care au provocat moartea a 20 de persoane, inclusiv 6 copii, și au dus la spitalizarea a 1539 de persoane. Paguba materială generată de aceste evenimente a totalizat 40 milioane 254 mii 300 lei.

În ultimii ani, s-a observat o creștere semnificativă a pagubelor materiale, în special în cazul focarelor de „Pestă porcină Africană” și „Gripei aviare”.

**Grafic nr.10** Distribuția numărului SE și pagubei materiale cu caracter biologic-social (comparație pe ani)

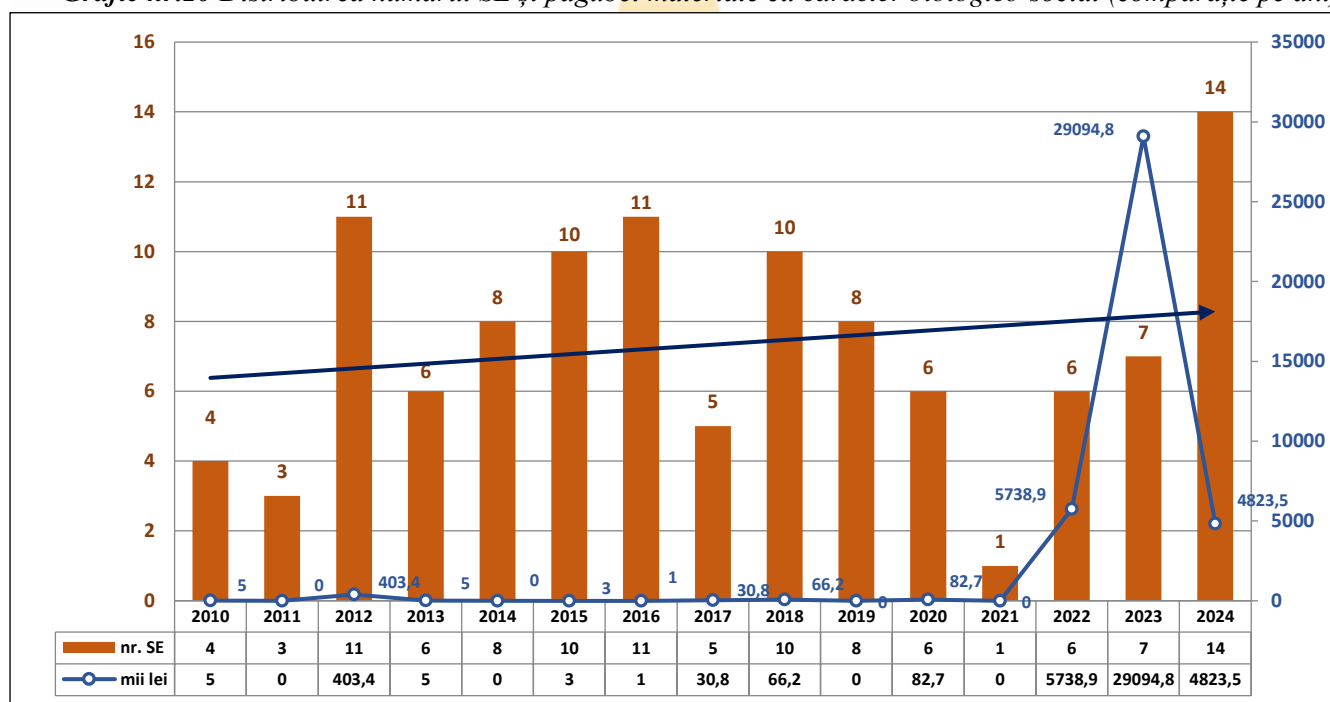

**Grafic nr.11** Distribuția numărului persoanelor decedate (comparație pe ani)

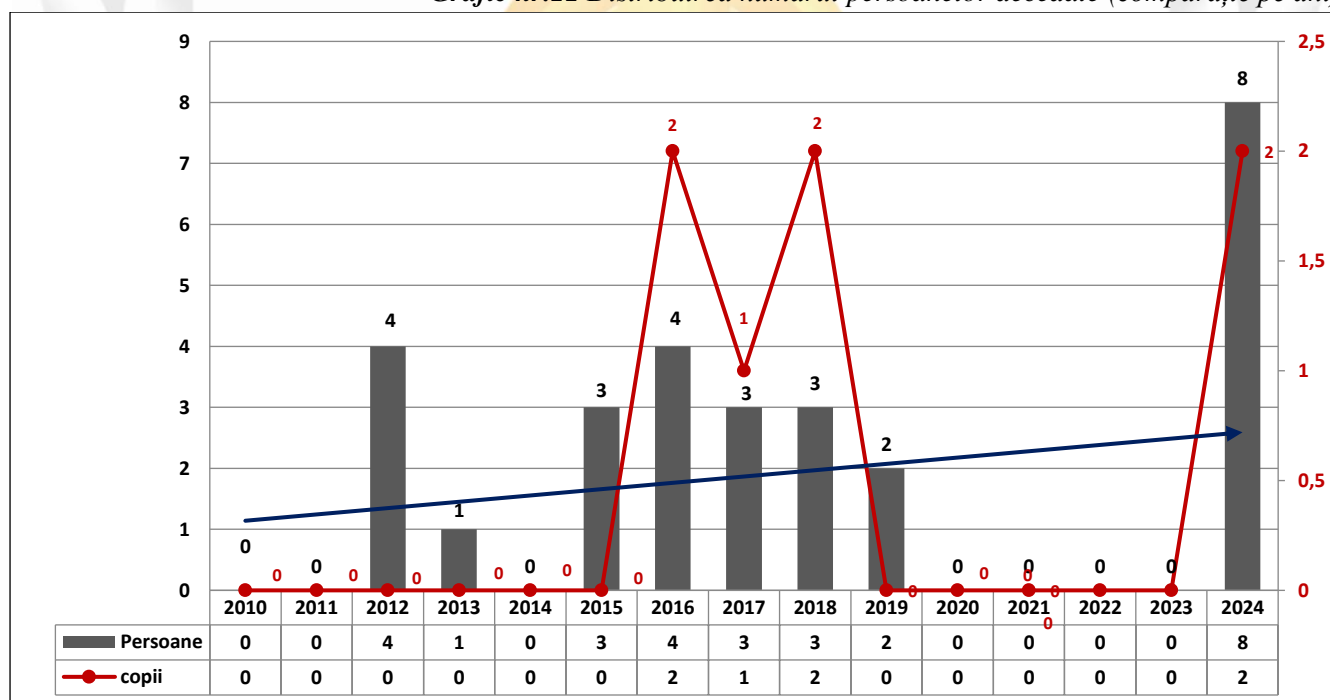



## CONCLUZII

### Concluzii generale

Analizând numărul situațiilor excepționale din perioada anilor 2010 – 2024, se constată că, numărul acestora diferă de la an la an, totodată atestându-se o ușoară micșorare a acestora, media fiind de 287 situații excepționale/an.

Consecințele în urma situațiilor excepționale produse în anii 2020, 2022 și 2024 au crescut semnificativ față de cele înregistrate în anii precedenți.

Aceste creșteri semnificative se datorează secetelor, care în ultimii ani iau amploare ca rezultat al schimbărilor climatice.

Orice situație excepțională are un anumit impact direct sau indirect asupra populației, fie prin deces, spitalizare sau afectarea bunurilor materiale.

În perioada menționată, an de an, sunt înregistrate persoane decedate de la diferite situații excepționale, excepție fiind anul 2022, când nu a fost înregistrată nici o persoană decedată doar la 4 persoane le-a fost acordat ajutor medical de urgență.

#### **a) Situațiile excepționale cu caracter Tehnogen**

Numărul situațiilor excepționale cu caracter tehnogen variază de la an la an, media lor fiind de 195 situații excepționale/an.

Din numărul total de situații excepționale menționate, 90% sunt *depistările de muniții neexplodate* din perioada celui de-al II Război Mondial, cele mai multe muniții sunt depistate în perioada când se efectuează lucrările agricole.

Raioanele cu cele mai multe muniții depistate pe parcursul anului sunt: Anenii Noi, Ștefan Vodă, Căușeni, Orhei și Ungheni.

Totodată, menționez că în timpul producerii situației excepționale cu caracter tehnogen sunt înregistrate cele mai multe persoane decedate.

Remarcăm faptul că, în ultimii ani numărul persoanelor decedate este în scădere, însă cele mai multe decese le avem înregistrate în timpul producerii *accidentelor rutiere pe traseiele auto*.

#### **b) Situațiile excepționale cu caracter Natural**

Fenomenele naturale sunt cele mai neprevăzute dar au un impact negativ foarte mare asupra agriculturii și economiei naționale.

Totuși, în cazul unei apariții/produceri unei asemenea situații excepționale, populația încearcă să facă față consecințelor acestora.

Unele situații excepționale cu caracter natural se pot produce neașteptat, un asemenea exemplu au fost *inundațiile din 2010*, în urma căreia râurile Prut și parțial



Nistru s-au revărsat. Ca urmare, au avut de suferit 38 localități din 9 raioane, șuvoaiele de apă în urma acestei situații excepționale, au luat viața a 2 persoane, iar impactul acelor inundații este resimțit de populația din zonele afectate și în zilele de azi.

În ultimii ani, fenomenele meteo climatice ce se produc au un impact negativ asupra populației, economiei și mediului ambiant.

Schimbările climatice din toate regiunile lumii, se resfrâng și sunt resimțite negativ și asupra teritoriului Republicii Moldova.

Astfel, an de an, avem ierni din ce în ce mai calde, fenomene meteorologice extreme, cum ar fi zăpada din luna aprilie din 2017, precipitații însoțite de grindină pe tot parcursul verii, seceta, arșițe puternice etc.

Lipsa precipitațiilor atât pe timp de toamnă, iarnă, cât și în timpul primăverii duc la producerea fenomenului de SECETĂ unele chiar severe, culturile agricole fiind afectate pe tot teritoriul țării, conform analizelor acest fenomen se înregistrează în anii 2012, 2020 2022 și 2024.

Analizând datele statistice cu privire la situațiile excepționale cu caracter natural și se observă că insuficiența precipitațiilor din toamnă și iarnă, duc și la producerea înghețurilor de primăvară, care au un impact negativ asupra viticulturii, pomiculturii și tuturor culturilor agricole.

### ***c) Situațiile excepționale cu caracter Biologico-Social***

Numărul situațiilor excepționale cu caracter biologico-social, variază de la an la an, media lor fiind de 7 situații excepționale pe an. Aceste situații excepționale se întâlnesc cel mai rar în timpul anului față de situațiile excepționale menționate anterior (tehnogene și naturale), dar impactul lor asupra populației este mult mai mare.

Cele mai periculoase și mai des întâlnite situații excepționale cu caracter biologico-sociale care duc la decesul persoanelor sunt: *intoxicarea oamenilor cu produse alimentare și intoxicarea oamenilor cu substanțe toxice și alte substanțe.*

În ultimii anii 2022, 2023 și 2024 se atestă o majorare semnificativă a aparițiilor tot mai frecvente a focarele de „*Pestă Porcină Africană*” și „*Gripei Aviară*” care au un impact major asupra economiei naționale.

### **ATENȚIE!**

\* Obținerea și prelucrarea informațiilor statistice ale Inspectoratului General pentru Situații de Urgență al Ministerului Afacerilor Interne, precum și utilizarea ulterioară a acestora poate fi efectuată numai în condițiile prevăzute de Legea nr.133 din 08 iulie 2011 privind protecția datelor cu caracter personal.

\* În cazul utilizării informației cu privire la situațiile excepționale (incendii), este obligatorie indicarea ca sursă: Inspectoratul General pentru Situații de Urgență al Ministerului Afacerilor Interne.



**Anexa**



# **CELE MAI SEMNIFICATIVE SITUAȚII EXCEPȚIONALE**

## **ÎNREGISTRATE ÎN PERIOADA ANILOR 2010 – 2024**

## SITUAȚIILE EXCEPȚIONALE CU CARACTER TEHNOGEN

### **2010:** *Accidente (catastrofe) pe traseele auto (catastrofe auto de proporții)*

- Raionul Cimișlia, pe traseul Chișinău - Comrat, microbuzul de model „Ford Tranzit”, din cauza vitezei excesive, s-a tamponat cu un autoturism de model „Nissan Primera”. În urma accidentului rutier, au avut de suferit 7 persoane, dintre care 4 persoane au decedat pe loc.
- Raionul Criuleni, traseul Chișinău - Dubăsari, un autobuz de marcă „Mercedes” din cauza încălcării regulilor de circulație rutieră de către șofer, autoturismul s-a tamponat într-un copac și s-a răsturnat. Ca consecință, 70 pasageri au avut de suferit.

### **2011:** *Accidente (catastrofe) pe traseele auto (catastrofe auto de proporții)*

- Raionul Cahul în apropierea satului Crihana Veche, un autoturism de model „Chevrolet”, condus de un șofer în stare de ebrietate, a ieșit de pe carosabil și s-a inversat în canalul de irigare de pe marginea acestuia. În consecință, toate cele 5 persoane din autoturism, au decedat.
- Orașul Anenii Noi, șoferul microbuzului de model „Mercedes 308D”, a ignorat semnalele luminoase de culoare roșie a pasajului de nivel la calea ferată și în consecință, microbuzul a fost lovit de locomotivă. În urma accidentului, au avut de suferit 23 persoane, inclusiv 4 copii, dintre care 8 persoane, inclusiv 2 copii au decedat.



### **2012:** *Accidente (catastrofe) pe traseele auto (catastrofe auto de proporții)*

- Raionul Ungheni, microbuzul de model „Mercedes 309D”, care circula pe ruta Morenii Noi – Ungheni a derapat de pe traseu și a căzut într-o râpă, lovindu-se frontal de malul opus. În urma accidentului au decedat 13 persoane, inclusiv 2

copii, iar alte 37 persoane, inclusiv 12 copii, cu multiple traume, au fost internate în *spitalul* raional Ungheni.



- Raionul Fălești pe traseul Brest – Odesa, autocamionul de model „GAZ-52”, s-a tamponat frontal cu un microbuz de model „Hyundai”. În urma accidentului, șoferul microbuzului și 4 pasageri, inclusiv 2 copii au decedat pe loc. Conducătorul autocamionului cu diferite traumatisme a fost transportat la spitalul municipal Bălți.
- Orașul Ialoveni, microbuzul de model „Mercedes Sprinter” nu a cedat trecerea camionului „GAZ -53”. Ca urmare, microbuzul a fost lovit lateral de către camion. În urma accidentului, au avut de suferit 19 persoane, dintre care 4 persoane au decedat, inclusiv 1 copil.

**2013:** *Accidente (catastrofe) pe traseele auto (catastrofe auto de proporții)*

- Mun. Chișinău, autoturismul de model „Renault”, din cauza vitezei excesive, autoturismul a derapat de pe traseu și s-a izbit violent într-un copac. În consecință, toate cele 8 persoane din autoturism, în vârstă de 17-24 ani, au decedat.
- UTA Găgăuzia, pe traseul Comrat – Basarabeasca, autoturismul de model „Renault”, din cauza încălcării regulilor de circulație rutieră, a derapat de pe traseu și s-a lovit de o bară de protecție. În consecință, autoturismul s-a incendiat și 5 persoane au decedat.

**2014:** *Accidente (catastrofe) pe traseele auto (catastrofe auto de proporții)*

- Pe traseul Chișinău – Ungheni, la ieșirea din orașul Vatra, autoturismul de model „BMW”, cu o viteză excesivă, s-a tamponat lateral cu un autoturism de model „Renault Megane”. În urma catastrofei, au avut de suferit 10 persoane, dintre care 7 persoane, inclusiv 3 copii au decedat, iar alte 3 persoane cu multiple traume au fost internate în spital.



**2015: Explozii în edificii și construcții de locuit, de menire social - culturală**

- Orașul Cantemir, într-un bloc locativ cu 5 niveluri, s-a produs o explozie a unei substanțe neidentificate. În urma exploziei, a izbucnit un incendiu, care a cuprins 3 apartamente suprapuse de la etajele 3, 4 și 5. Au avut de suferit 3 persoane, dintre care 1 persoană a decedat și au fost evacuate 33 persoane, inclusiv 6 copii. Paguba materială a constituit 3 mln 933 mii lei.
- Raionul Drochia, satul Țarigrad, într-o casă de locuit, din cauza comportării neglijente cu o grenadă antiinfanterie, neexplodată, de model F - 1, s-a produs o explozie. În consecință, au decedat 2 copii.
- UTA Găgăuzia, satul Beșalma, într-o construcție locativă, din cauza încălcării regulilor de montare și exploatare a instalațiilor cu gaze, s-a produs o scurgere de gaz natural, care a fost urmată de o explozie. În consecință, a fost distrusă o construcție și deteriorate 2 case de locuit. Totodată, au avut de suferit 2 persoane, dintre care 1 a decedat, iar o familie, în componență de 6 persoane, inclusiv 4 copii a fost evacuate.

**2015: Accidente (catastrofe) pe traseele auto (catastrofe auto de proporții)**

- Pe traseul M3 „Chișinău-Cimișlia”, în raionul Ialoveni, autoturismul de model BMW, ieșind pe contrasens și având viteză excesivă, s-a tamponat frontal cu un microbuz de model Citroen Jumper. În urma catastrofei, au avut de suferit 7 persoane, dintre care 5 au decedat.



**2016: Explozii în edificii și construcții de locuit, de menire social - culturală**

- Municipiul Chișinău, strada Mitropolit Varlaam nr. 63, în cafeneaua „La Soacra”, în urma scurgerii de gaz (propan din butelie), s-a produs o explozie, în urma căreia au avut de suferit 13 persoane, dintre care 4 au decedat.



**2016: Catastrofe aeriene în afara aeroporturilor și localităților**

- Raionul Cantemir, în pădurea de lângă satul Haragîș, un elicopter ce aparținea Inspectoratului General de Aviație Iași, din circumstanțe necunoscute, s-a prăbușit. În consecință, a decedat tot echipajul în număr de 4 persoane, cetățeni ai României. La lichidarea situației, au fost antrenate forțele Serviciului PC și SE în componență de 15 autospeciale și 83 persoane, de asemenea 19 unități tehnice și 150 persoane ale Brigăzilor speciale și 10 persoane civile. Paguba materială a constituit circa 122 mln 649 mii lei.

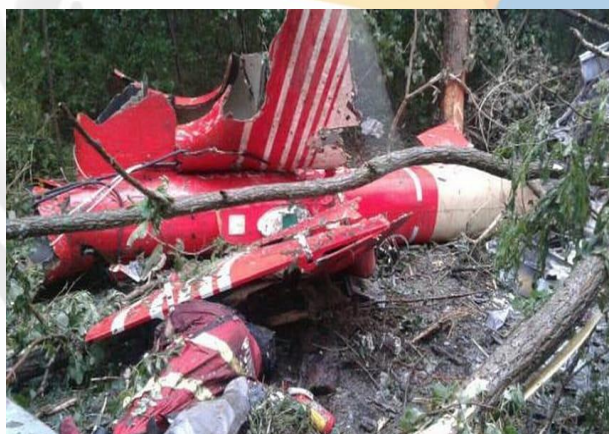

**2017: Avarie la construcția subterană (mină).**

- Raionul Criuleni, în mina din satul Pașcani, la o adâncime de 4 km de la intrarea în mină, s-a prăbușit o suprafață din tavan, unde 3 persoane efectuau lucrări. În consecință, persoanele au rămas blocate sub dărâmături. După efectuarea lucrărilor de căutare și extragere a persoanelor, 2 persoane au decedat pe loc în urma traumelor primite, iar 1 persoană a decedat în drum spre spital.



**2018:** *Explozie în edificii și construcții de locuit, de menire social-culturală.*

- Mun. Chișinău, bul. Moscovei 11/5, într-un bloc locativ cu 21 de etaje s-a produs o explozie, a afectat 10 apartamente de la etajele 13-18. În urma deflagrației, au avut de suferit 13 persoane, dintre care 5 au decedat, inclusiv 1 copil, iar 119 persoane au fost evacuate.



**2018:** *Accidente (catastrofe) pe traseele auto (catastrofe auto de proporții)*

- Raionul Anenii Noi, în apropierea satului Todirești, în urma încălcării regulilor de circulație de către conducătorul auto, s-a produs un accident rutier, în urma căruia au decedat 5 persoane, inclusiv 1 copil, iar alte 2 persoane au fost transportate la spital cu diferite traumatisme.



**2019: Accidente (catastrofe) pe traseele auto (catastrofe auto de proporții)**

- Mun. Chișinău, la intersecția str. Alba Iulia și Onisifor Ghibu, s-a produs un accident rutier, autoturismul de model „Porsche Cayenne” s-a tamponat într-un troleibuz de pe ruta nr. 21. În consecință, 1 persoană (pasager al autoturismului) în urma traumatismelor primite a decedat pe loc, iar alte 25 persoane, s-au ales cu diverse traumatisme, fiind preluați de către SAMU și un echipaj SMURD.



- Raionul Ialoveni, pe traseul R-3 „Chișinău – Hîncești”, în apropierea satului Fundul Galbenei, în urma accidentului rutier, autoturismul de model „Volkswagen Golf” s-a tamponat cu microbuzul de model „Mercedes Sprinter” de pe ruta Chișinău – Basarabeasca. În consecință, 18 persoane din microbuz și 4 persoane, dintre care 1 copil din automobil, s-au ales cu diverse traumatisme fiind preluați de către Serviciul asistență medicală urgentă și ulterior, internați în Spitalul clinic raional Hîncești. La scurt timp, copilul, a.n. 2019, a decedat la spital.



- Municipiul Chișinău, la ieșirea din or. Vatra, spre localitatea Cojușna, s-a produs un accident rutier, autoturismul de model „WV PASSAT”, tamponându-se cu microbuzul de model „Mercedes Sprinter”. În consecință, șoferul și o pasageră a autoturismului în urma traumatismelor primite au decedat pe loc, iar alte 4 persoane, inclusiv 1 copil, s-au ales cu diverse traumatisme, fiind preluați de către Serviciul asistență medicală urgentă și transportați la Institutul de medicină urgentă. Ulterior, 2 persoane, inclusiv 1 copil au fost internate în spital cu diferite traumatizme, peste o zi, o pasageră, a decedat la spital.

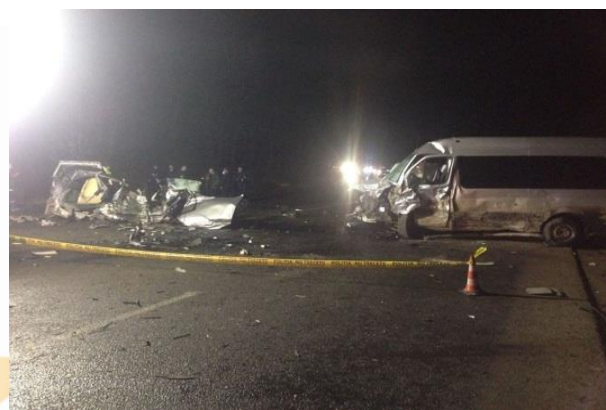

**2021:** *Accidente (catastrofe) pe traseele auto (catastrofe auto de proporții)*

- Raionul Ștefan Vodă, pe traseul R-30, km. 56, în apropierea satului Popeasca, conducătorul autocamionului „MAN”, efectuând o manevra de depășire a unui tractor, s-a tamponat frontal cu un automobil de model „Chrysler”. În consecință, conducătorul automobilului de model „Chrysler” și 5 pasageri, au decedat pe loc, iar pasagerul autocamionului, cu diverse traumatisme, a fost preluat de către Serviciul asistență medicală urgentă și transportat la Spitalul raional Ștefan Vodă.



**2023:** *Accidente (catastrofe) pe traseele auto (catastrofe auto de proporții)*

- Raionul Orhei, în apropierea satului Malaiesti, autoturismul de model Opel iesind pe contrasens, s-a tamponat frontal cu un microbusul de rută, ce transporta 20 pasageri. În urma coliziunii, soferul autoturismului și pasagera acestuia, au decedat pe loc, iar alte 13 persoane din microbus au suferit diverse traumatisme. Ulterior, și soferul microbusului a decedat la spital.



**2024:** *Accidente (catastrofe) pe traseele auto (catastrofe auto de proporții)*

- Raionul Strășeni, pe traseul M-5 în apropierea localității Codreanca s-a produs un accident rutier, unde automobilul de model „Mitsubishi”, cu 5 pasageri la bord a efectuat o manevră periculoasă și s-a tamponat frontal cu alt automobilul de model „Opel”, cu 4 pasageri la bord. În urma coluziuni ambele automobile s-au incendiat, până la intervenția pompierilor, de către alți participanți în trafic, au fost extrași din automobilul „Opel”, 2 copii minori, iar din automobilul „Mitsubishi” au fost extras conducătorul automobilului și 3 copii minori, toți fiind preluați de către SAMU și transportați cu diverse traumatisme la Spitalul r.Strășeni iar copii la Institutul Mamei și Copilului din mun. Chișinău. În consecință șoferul automobilului „Opel” și 2 pasagerii și 2 pasagerii din automobilul „Mitsubishi”, au rămas blocați în automobilele avariate iar din cauza incendierii mijloacelor de transport, persoanele au decedat la fața locului.



**2024:** *Catastrofe aeriene în aeroporturi și localități (catastrofe auto de proporții)*

- Orașul Vadul lui Vodă, s-a produs o catastrofă aeriană unde în circumstanțe necunoscute a căzut un avion de zbor ușor de model CHECKLIST SOCATA TB 20 a/f 1984 peste o clădire, a unui Centru, în urma căderii s-a incendiat acoperișul clădirii inclusiv avionul, în interiorul avionului a fost depistat decedat pilotul aeronavei, urma acestei situații excepționale a fost înregistrată o pagubă materială de 3 mln 707 mii lei.



## SITUAȚII EXCEPȚIONALE CU CARACTER NATURAL

### 2010: Inundații

- La sfârșitul lunii iunie, în rezultatul ploilor torențiale, s-a revărsat r. Prut și partial r. Nistru, provocând inundații. Această situație excepțională de proporție națională, a afectat 38 de localități din 9 raioane. În șuvoaiile de apă, s-au înecat 2 persoane și au fost evacuate 1013 familii, în componență de 2659 persoane, inclusiv 616 copii. Au fost inundate 887 case de locuit, dintre care deteriorate 697 case. De asemenea, au fost inundate 785 construcții auxiliare, 4 instituții, 2 biserici, 4 obiective ale gospodăriei agricole, 790 beciuri și 249 fântâni; au fost distruse 2 poduri și deteriorate 2 km drumuri auto, au fost afectate 59 ha livezi, 8 ha vii, 6027 ha semănături și 416 ha grădini particulare, au pierit 4490 păsări. Paguba materială a constituit 84 mln 100 mii lei.



### 2012: Secetă

- Lipsa precipitațiilor din iarnă – primăvară, au dus la înregistrarea situației excepționale naturale de proporție națională în lunile aprilie – august, care a provocat daune în 318 localități din 14 raioane, fiind afectate 1068 ha livezi, 11136 ha vii, 361215 ha semănături și 542 ha pădure tânără. Paguba materială totală a constituit 1 mlrd 252 mln lei.



**2017: Ninsoare puternică**

- O situația excepțională naturală de proporție națională, foarte rar produsă, a fost înregistrată la mijlocul lunii aprilie (20 – 21 aprilie) și a afectat 44 localități din 15 raioane. Ca consecință, au fost blocate 810 km de drumuri, au fost deblocate 792 persoane, inclusiv 77 copii. Au fost deteriorate 7 case de locuit, 7 obiecte agricole, 2 instituții de învățământ. De pe toate aceste obiective, au fost smulse și distruse 1569 foi de ardezie, 11 m<sup>3</sup> de cherestea și 232 m<sup>2</sup> de tablă metalică. De asemenea, a fost avariata 1 casă de locuit. În urma intemperiei, au fost deteriorate 66 km de linii electrice și 522 piloni, 160 km de linii de comunicații și 364 de piloni. În urma ninsorii puternice, au fost afectate 4423 ha livezi, 1520 ha vii și 9994 ha semănături și au pierit 10500 păsări și 30 ovine.



**2018: Ploi torențiale cu grindină**

- Ploi torențiale cu grindină, care au căzut în lunile mai – august, au afectat 53 localități din 13 raioane, deteriorând 1 casă de locuit, inundând 9 subsoluri, 7 construcții auxiliare și 1 casă de locuit. Au mai distrus 5 poduri, deteriorat 4 km și blocat 2 km de drum. În urma acestei situații excepționale, au pierit 2 bovine și 52 păsări, au fost afectate 2617 ha livezi, 1072 ha vii și 4674 ha semănături. Paguba materială totală a constituit suma de 166 mln 506 mii 100 lei.



**2019: Ploi torențiale cu grindină**

- În lunile mai, iunie, iulie și septembrie, a afectat 184 localități din 28 raioane, înregistrând următoarele consecințe: deteriorarea 41 construcții auxiliare; au fost smulse și distruse 1295 foi de ardezie, 1 m<sup>2</sup> sticlă de geam, 59 m<sup>3</sup> cherestea și 18 m<sup>2</sup> tablă metalică; au fost deteriorați 155 km de drum, în agricultură au fost afectate: 26938 ha semănături, 3589 ha livezi, 1286 ha de vii și 61 grădini particulare. Paguba materială totală a constituit 361 mln 594 mii 300 lei.



**2019: Ploi torențiale cu grindină și cu vânt puternic**

- În lunile mai, iunie, iulie și august au afectat 80 localități din 13 raioane, au deteriorat 1118 case de locuit, 19 obiecte agricole, 12 obiecte ale instituțiilor de învățământ, 5 instituții preșcolare, 1 obiect comercial, 3 clădiri administrative și 6 obiective. În același timp, au fost inundate 9 case de locuit, 1 construcție auxiliară, 4 subsoluri (beciuri) și 14 fântâni, au fost smulse și distruse 13441 foi de ardezie, 22 m<sup>2</sup> de sticlă, 5543 m<sup>3</sup> cherestea, 2973 m<sup>2</sup> tablă metalică pentru acoperiș și 90 piloni de energie electrică; au fost deteriorate 2 poduri și 46 km de drum; în agricultură au fost afectate: 15 122 ha de semănături, 2 726 ha de livezi și 522 ha de vii. Paguba materială înregistrată în urma intemperiei a fost suma de 270 mln 264 mii 400 lei.



**2020: Secetă**

- Lipsa de precipitații din toamna anului 2019 și primăvara anului 2020 a afectat toată republica. În 32 de raioane, această situație a avut consecințe grave în agricultură, afectând 3909 ha de livadă, 5254 ha de vii și 804 532 ha de semănături. Paguba materială în agricultură în urma situației excepționale a fost în sumă de 5 mlrd 897 mln 209 mii 500 lei.

**2020: Înghețuri**

- În lunile martie - mai a fost înregistrată în 23 de raioane și a afectat 4968 ha de semănături, 5643 ha de livadă, 884 ha de vii și 4 ha de alte culturi. Drept urmare, a fost înregistrat un prejudiciu în agricultură în sumă de 248 mln 255 mii 200 lei.



**2022: Secetă**

- Lipsa precipitațiilor din primăvara - vara anului 2022 au provocat această situație excepțională de proporții pe întreg teritoriul țării. Astfel, în 30 de raioane, consecințe grave au fost înregistrate în agricultură 377 192 ha de semănături, 730 ha de livadă și 45 ha de vii. Paguba materială în urma acestei situații a constituit suma de 4 mlrd 937 mln 248 mii lei



### **2022: Înghețuri**

- Acest fenomen s-a produs în lunile aprilie, mai și octombrie în 25 de localități din 7 raioane ale republicii. Paguba materială ca urmare a acestei situații excepționale este suma de 104 mln 43 mii 700 lei.

### **2023: Secetă**

- Lipsa de precipitații din toamna anului 2022 și primăvara anului 2023 au provocat acest fenomen natural ce sa înregistrat în 10 raioane ale republicii, ca urmare au fost înregistrate consecințe grave în agricultură și anume 38 978 ha de semănături, 17 ha de livadă și 102 ha de vii. Paguba materială ca urmare a acestei situații excepționale a fost de 405 mln 788 mii 700 lei.



### **2023: Ploi torențiale cu grindină și cu vânt puternic**

- S-a produs în lunile, mai, iulie, august, septembrie și octombrie în 36 de localități din 11 raioane ale republicii, a avut consecințe grave în domeniul fondului locativ, deteriorând 1406 case de locuit, 32 obiecte agricole, 15 instituții de învățământ, 5 instituții curative, 8 cladiri administrative și 9 alte obiecte. Totodată, a afectat 3691 ha de semănături, 632 ha de livadă și 137 ha de vii. Paguba materială a acestei situații excepționale a fost suma de 112 mln 864 mii 600 lei.

### **2024: Ploi torențiale cu grindină**

- S-au produs în lunile aprilie, mai iunie, iulie și august au afectat majoritatea raioanelor (19) inclusiv mun. Chișinău și UTA Găgăuzia unde au fost deteriorate 370 case de locuit de pe care au fost deteriorate 20 239 foi de ardezie și 54 km de drum, totodată au fost afectate: 1708 ha de livadă, 402 ha de vie și 8781 ha de semănături paguba materială totală fiind de 229 mln 697 mii 600 lei.



#### 2024: Secetă

- Lipsa precipitațiilor din perioada de *primăvară și vară* a anului creat situații precedente anilor 2020 și 2022 unde seceta a afectat majoritatea teritoriului republicii: Mun. Chișinău (sec. Ciocana), Mun. Bălți, UTA Găgăuzia și 30 de raioane și în urma acestui fenomen au fost afectate 859 ha de livadă, 1246 ha de vie, 107 ha de grădini particulare și 349147 ha semănături, fiind înregistrată o pagubă materială de 3 mld 805 mln 855 mii 300 lei.



#### 2024: Arșiță

- Temperaturile ridicate din perioada de vară au intensificat înregistrarea acestui fenomen care a afectat raioanele Anenii Noi, Dondușeni, Edineț, Glodeni, Ialoveni și Ștefan Vodă prin afectarea a 13 840 ha de semănături fiind înregistrată o pagubă materială de 283 mln 648 mii 700 lei.





## SITUAȚII EXCEPȚIONALE CU CARACTER BIOLOGICO-SOCIAL

### **2012:** *Intoxicarea oamenilor cu produse alimentare*

- În raioanele Telenești, Soroca, Briceni, Ungheni, Orhei și Sîngerei, în timpul diferitor manifestări, s-au înregistrat cazuri de intoxicare a oamenilor cu produse alimentare. Astfel, au fost înregistrate ca intoxicate 106 persoane, inclusiv 20 copii, care au fost ulterior internați în spitale.

### **2012:** *Răspândirea în masă a dăunătorilor de plante.*

- În raioanele Florești, Dubăsari și Anenii Noi, din cauza răspândirii în masă a omizii de stepă au fost afectate culturi agricole pe o suprafață de circa 232 ha. Paguba materială în urma situației a fost de 397 mii 400 lei.

### **2015:** *Intoxicarea oamenilor cu produse alimentare*

- În raioanele Briceni, Cantemir, Glodeni, Nisporeni, Orhei și mun. Chișinău în total s-au intoxicat 117 persoane, inclusiv 57 copii, care au fost internați în spital.

### **2016:** *Intoxicarea oamenilor cu produse alimentare*

- În raioanele Căușeni, Anenii Noi, Telenești, Ungheni, Briceni, Drochia s-au înregistrat 6 cazuri de intoxicare a oamenilor cu produse alimentare în urma consumului de produse alimentare de proastă calitate. În total au fost internați în spitale 155 persoane, inclusiv 23 copii.

### **2016:** *Intoxicarea oamenilor cu substanțe toxice.*

- În raioanele Ialoveni și Rezina, în rezultatul utilizării incorecte a substanțelor chimice de către copiii, în 2 instituții de învățământ au fost intoxicate și internate în spitale 73 persoane, inclusiv 72 copii.

### **2017:** *Intoxicarea oamenilor cu substanțe toxice și alte substanțe*

- Orașul Criuleni, din cauza nerespectării regulilor de exploatare a cazanului de încălzit, au decedat 3 persoane (inclusiv 1 copil),
- Raionul Florești, satul Prodănești, în incinta liceului, o elevă, care administra tratament de la neurology, a răspândit colegilor pastile cu efect sedativ: lucetam, clonozepam, cinarizină, sub pretextul că sunt vitamin. În urma acestor acțiuni, 11 elevi, cu vârstele cuprinse între 12 – 13 ani, au avut nevoie de asistență medicală și au fost transportați și internați în spitalul raional pentru investigații suplimentare.



**2018: Intoxicarea oamenilor cu produse alimentare**

- În UTA Găgăuzia, raionul Strășeni și mun. Bălți, în urma consumului de produse alimentare de proastă calitate, au fost internați în spitale 105 persoane, inclusiv 7 copii.

**2018: Intoxicarea oamenilor cu substanțe toxice și alte substanțe**

- Raionul Rezina, satul Pereni, în incinta gimnaziului, de către un elev, a fost utilizată în încăpere o substanță dintr-un recipient de gaz lacrimogen. În rezultat, au fost spitalizați 15 persoane, inclusiv 14 copii;
- Raionul Cantemir, satul Flocoasa, de către proprietar au fost prelucrate circa 8 tone de grâu cu pesticide-insecticide „VALSAFID”, care au fost depozitate într-o anexă a casei. În consecință, în urma gazului degajat, au avut de suferit 7 persoane, inclusiv 3 copii, care au decedat.

**2019: Intoxicarea oamenilor cu produse alimentare**

- În mun. Chișinău și în raioanele Ungheni și Soroca, în urma consumului de produse alimentare de proastă calitate, au fost internați în spitale 122 persoane, inclusiv 14 copii.

**2020: Epidemie**

- Anul 2020 a fost remarcat prin pandemia de COVID-19, în urma căreia a fost afectată viața mai multor persoane.

**2020: Intoxicația oamenilor în urma consumului produselor alimentare**

- UTA Găgăuzia, în satul Cioc-Maidan, în urma consumului de produse alimentare de proastă calitate, în spitalul de boli infecțioase din mun. Comrat, au fost internați 36 copii, cu vârstele cuprinse între 10-13 ani, elevi ai gimnaziului din satul Cioc-Maidan, cu diagnoza „*intoxicație alimentară*”.

**2021: Epidemie**

- Prelungirea stării epidemiologice de COVID-19.

**2022: Epidemie**

- Prelungirea stării epidemiologice de COVID-19.

**2022: Epizotii („Pestă porcină Africană”)**

- În raioanele Cahul, Fălești, Nisporeni, Rîșcani și Ungheni, au fost înregistrate focare de „Pestă porcină Africană”, în urma cărora s-au înregistrat pagube materiale considerabile în sumă de 5 mln 738 mii lei.



### 2023: Epizotii („Pestă porcină Africană”)

- În raioanele Cahul, Criuleni, Drochia, Soroca și Ungheni, au fost înregistrate focare de „Pestă porcină Africană” în urma cărora s-au înregistrat pagube materiale considerabile în sumă de 29 mln 28 mii lei.



### 2024: Intoxicarea oamenilor cu substanțe toxice și alte substanțe

- Raionul Florești, satul Japca, în casa de locuit în urma „Nerespectarea regulilor de apărare împotriva incendiilor la exploatarea sobelor și canalelor de evacuare a fumului” s-au intoxicat cu monoxid de carbon emanat de la sobă defectă. lângă sobă au fost depistate 2 cadavre: o femeie, a.n. 1980 și un minorul, a.n. 2015;
- Raionul Briceni, satul Drepcăuți, în urma „Nerespectarea regulilor de exploatare a instalațiilor cu gaze, cu gaz lampant, cu benzina și alte instalații” au fost depistate 2 persoane decedate de gen mascul;
- Raionul Anenii Noi, satul Gura Bîcului în urma „Nerespectarea regulilor de exploatare a instalațiilor cu gaze, cu gaz lampant și alte instalații”, în casa de locuit în bucătărie au fost depistate 2 persoane decedate: un bărbat a.n. 1987 și un minorul, a.n. 2021 intoxicate cu monoxid de carbon emanat de la cazan.

- Raionul Rîșcani, satul Corlăteni, în urma „Nerespectarea regulilor de exploatare a instalațiilor cu gaze, cu gaz lampant, cu benzina și alte instalații” au fost depistate 2 persoane decedate de gen masculin intoxicate cu monoxid de carbon emanat de la cazanul de încălzit apă.



### *Epizotii*

- În raioanele Ocnîța, Sîngerei (2 SE) și Soroca au fost înregistrate focare de „Pestă porcină Africană” și în raioanele Cahul și Nisporeni (3 SE) focare de „Gripă aviară” în urma cărora a fost înregistrată o pagubă materială de 4 mln 740 mii 800 lei.

